

Memoria Socio Cultural del Bañado Sur de Asunción

Javier Allende Chamorro

yoryik@gmail.com

Centro de Estudios Rurales Interdisciplinarios

Paraguay

Resumen

Asunción es una de las ciudades destino de la migración interna del país. Es la capital de Paraguay, fundada a la vera del río y cuenta con 16 kilómetros de costa, estas son conocidas actualmente como Bañados, conocidas localmente como Bañado Norte, Chacarita, Bañado Tacumbú y Bañado Sur.

Son zonas de asentamientos populares. En ellas viven 26.000 familias, unas 150.000 personas, cerca del 20% de la población total de Asunción y de esta un total de 15% de la población están en una situación de extrema pobreza.

El abandono estatal y municipal, así como la falta de políticas públicas para el sector, agrava las situaciones de hacinamiento, la falta de servicios municipales de recolección de basura, calles mal trechas, sin desagües pluvial y cloacal, falta de parques y plazas.

Esta monografía indaga sobre como las personas que se vinieron a vivir a esos lugares están adaptándose o como llevan adelante el cambio cultural y social de venir del campo, de una vida campesina a los tugurios de la ciudad. ¿Qué percepción se tiene sobre la interacción que mantienen entre si y el entorno en la construcción de la realidad social del Bañado Sur?

Palabras clave: Bañado Sur, memoria social, sociología urbana

Socio-Cultural Memory of the Bañado Sur of Asunción

Abstract

Asunción is one of the destination cities of internal migration in the country. It is the capital of Paraguay, founded on the banks of the river and has 16 kilometers of coastline, these are currently known as Bañados, known locally as Bañado Norte, Chacarita, Bañado Tacumbú and Bañado Sur.

These are areas of popular settlements. They are home to 26,000 families, some 150,000 people, about 20% of the total population of Asunción and 15% of the population live in extreme poverty.

State and municipal neglect, as well as the lack of public policies for the sector, aggravate the situation of overcrowding, lack of municipal garbage collection services, poorly marked streets, lack of storm and sewage drains, lack of parks and squares.

This monograph investigates how the people who came to live in these places are adapting or how they are carrying out the cultural and social change of coming from the countryside, from a peasant life to the slums of the city. What is the perception of the interaction between them and the environment in the construction of the social reality of Bañado Sur?

Keywords: Bañado Sur, social memory, urban sociology.

1. Introducción

Las ciénagas del Río Paraguay frente a la Ciudad de Asunción son los Bañados, constituyen uno de los asentamientos populares más grandes del país. El poblamiento fue caótico, mientras la ciudad le daba la espalda al río, apuntando al crecimiento hacia adentro de la región oriental, personas de muchas partes del país encontraron en la vera del río un lugar para vivir.

Hasta la década del 60 la emigración desde las áreas urbanas a áreas rurales era la constante, sustentada por la política estatal de desarrollo rural basada en la venta o transferencia de tierras. La justificación, poblar el país, que luego de las guerras, había baja densidad poblacional. Se dieron subsidios a la producción de algodón, las críticas a estas políticas tienen que ver con el hecho de que las políticas de asentamiento no hayan sido acompañadas con la provisión de los requerimientos de infraestructura, capacitación y tecnología necesarios para un desarrollo sustentable (INE, 2005).

La migración cambia en la década del 70, con la expansión de la economía en el sector de la construcción que movilizó una gran cantidad de personas desde las áreas rurales y desde las áreas urbanas en el interior del país, hacia Asunción, Central y el área urbana del Alto Paraná, que se habían constituido como los principales polos de desarrollo (INE, 2005).

Las ciudades “receptoras” tuvieron impacto económico positivo pero las regiones de origen se quedaron sin fuerza de trabajo, esta población empezó a migrar, esa masa de gente viene a las ciudades (INE, 2005). Asunción es uno de esos destinos y según el estudio realizado las zonas bajas empezaron a poblarse en parte desde la colonia y la zona de estudio, Bañado Sur, más o menos desde principios del siglo XX.

Intentamos describir una realidad social desde la propia visión de los pobladores; en particular, como se dio el cambio social y como es vivir en el Bañado. Muchos de las/os consultadas/os consideran que el Bañado Sur constituye un hábitat social consolidado, no solo como un ámbito para la búsqueda de medios para la sobrevivencia en la ciudad, sino también como el ambiente elegido para formar familia y legar un espacio físico a su descendencia. Para ello, la población sintetizó un imaginario cultural que se expresa en prácticas y representaciones, características del conjunto, dejando su impronta en la memoria social. Se espera contribuir entonces a la comprensión de los procesos históricos locales.

Trabajamos con un enfoque de investigación cualitativa descriptiva, este paradigma posibilita trabajar dando énfasis a la experiencia humana y su significado, posibilita el estudio de la manera como las personas experimentan su mundo, su praxis de vida. Describe los hábitos que se da en la interacción del hombre y la mujer con su entorno con el propósito de la

reflexión, y así descubrir los propios pensamientos, el significado para las personas y el cómo comprenderlas.

Se divide en tres partes: en la primera van las referencias generales sobre la zona, donde cabe mencionar la falta de disposición de datos actualizados sobre el territorio; explicamos el tejido social de la zona estudiada y trabajamos la importancia que tiene para las personas su lugar de vida, este capítulo tiene su importancia en que se describen las prácticas comunes donde se construye un todo del grupo de personas que dependen socialmente unas de otras, que participan juntas en los debates, y en la toma de decisiones y que comparten ciertas prácticas que a su vez definen la comunidad y son alimentadas por ella. Una comunidad de este tipo no se forma rápidamente. Casi siempre posee una historia y en este sentido es también una comunidad de memoria, definida en parte por su pasado y su memoria de este pasado (Malagón, 2006).

En la segunda presentamos lo relacionado a cuestiones teóricas y conceptuales en especial sobre lo relacionado a la memoria social, el cómo trabajamos o qué instrumentos utilizamos y además con quién o a quienes llegamos a pedir información, principalmente respecto a la entrevista a informantes claves y sus argumentos, además, presentamos y explicamos porque fueron elegidas esas personas.

Y por último pasamos revista de las entrevistas realizadas y entresacamos todas las miradas que hacen comprender las intenciones del estudio, la prevalencia de la visión que tiene el o la bañadense sobre su entorno. Es por eso que revisamos muy bien las respuestas dadas por que nos permite entender o comprender las preguntas de investigación e inferimos ciertos hallazgos para determinar la práctica de la vida social en el Bañado como así también los pareceres de los pobladores de un sector de la sociedad muy poco analizado.

2. Planteamiento del problema

Los bañados son urbanizaciones populares, dispuestos en las zonas inundables de la ciudad. Estos sitios fueron creciendo sin políticas municipales o nacionales que regulen su habitabilidad en forma de viviendas dignas, empleos, educación, etc. La ciudad no tiene política de inclusión a los migrantes por ello están obligados a la única opción. El de vivir en estos humedales y hacerse de sus propios sitios y comunidad, por su cercanía al centro de la ciudad, y los vertederos de basura que son las fuentes de ingresos y de consumo de la población. Hay altas tasas de fecundidad y escasas opciones para mejorar el empleo y salir de la pobreza. Hay inseguridad, faltas de sistema de cloacas, empedrados, salud, electricidad y agua para todos, drogadicción, viviendas dignas, tierra (Carlignonca, 2021) también la falta el Derecho a la Tierra, no se cuenta con titulación de terreno. Las condiciones en que viven se reproducen y la pobreza generacional se agrava cada vez más.

El Estado como garante de los derechos humanos tiene la obligación a través de sus gobiernos a implementar las políticas que garanticen estos derechos y beneficien a los pobladores. Es necesario construir planes con los propios pobladores y decidir: mantenerse en la zona en las mejores condiciones o la reubicación, también en las mejores condiciones. El Estado debe partir de este principio fundante para crear ideas de mejoras, siempre con el trabajo conjunto y en ella se debe contemplar las distintas facetas sociales y priorizar la visión del desarrollo integral.

En todo momento a través de las organizaciones exigen proyectos de desarrollo para los Bañados, pero un desarrollo que incluya a la gente, que sea trabajado desde la gente y que contemple los elementos tanto de la tierra, como la vivienda, la educación, salud y el empleo.

Una situación contradictoria es que hay ordenanzas municipales que prohíben titulación de la tierra sin embargo hay grandes empresas en la vera del río que figuran como propietarios. Hay opciones de mejora como el de rellenar los terrenos y darle una porción del suelo a los habitantes.

Es importante se tenga en cuenta que las poblaciones de los Bañados ya habitaron la zona hace centurias, estas familias que han migrado del campo a la ciudad debido a la crisis de la pequeña agricultura, necesitan ser agregados a la ciudad para un mejor o menos doloroso cambio cultural, social y económico.

Pregunta de investigación:

¿Qué percepción se tiene sobre la interacción que mantienen entre si y el entorno en la construcción de la realidad social del Bañado Sur?

3. Revisión de literatura

En el artículo “Prácticas de memoria en defensa de la vida y el territorio en Buenaventura, Colombia (1960-2018)” de las autoras Erika Parrado y Jefferson Jaramillo, realizan un análisis sobre los repertorios culturales y políticos utilizados por los agentes sociales de la ciudad de Buenaventura para defender la vida y el futuro en territorios afectados por violencias estructurales. Se realizaron entrevistas con actores claves en el territorio, revisión y análisis de la prensa nacional y local, e información secundaria. La principal conclusión del artículo fue que las prácticas de memoria en Buenaventura más que cumplir una función de catarsis frente al dolor individual o grupal contribuyen a la configuración histórica de espacialidades de resistencia y al fortalecimiento de tejidos organizativos en defensa de la vida y el territorio (Parrado y Jaramillo, 2020).

En el estudio “Memorias villeras en disputa sobre las intervenciones estatales de erradicación en Villa 20 (1976-1983)”, de Julieta Oxman analiza los procesos de recuerdos, silencios y

borramientos de los habitantes de Villa 20, ubicada en la Ciudad Autónoma de Buenos Aires, sobre el periodo que corresponde a la última dictadura cívico-militar (1976-1983) en la Argentina. El abordaje de esta temática se desarrolla desde el marco conceptual de la memoria y la revalorización del lugar que asumen los actores sociales subalternos dentro de los análisis sobre el pasado en contextos de diversidad cultural y desigualdad social. Se utiliza la categoría de grupo subalterno y alterizado entendiendo a los villeros como sujetos históricamente silenciados para indagar en las particularidades de los entramados de sus memorias desde sus propios ámbitos de rememorización. El estudio se encuadra bajo una metodología cualitativa con entrevistas en profundidad a informantes clave, observación participante en espacios comunitarios y relevamiento de documentos. Entre las conclusiones señala que el contexto de la dictadura en el que se fueron produciendo y transmitiendo memorias personales, familiares, comunitarias y de organizaciones villeras han estado signados por la violencia física y simbólica, con desalojos reiterados de sus territorios, asesinatos, y dispersión de los familiares, traslados impuestos, discriminación en diversos campos, etc.

En el trabajo “Memorias de la ocupación y la producción de un “nuevo” barrio informal”, de María Maneiro, se aborda las memorias del proceso de ocupación y construcción barrial de un asentamiento informal surgido en el año 2000 en la ciudad de Quilmes, Argentina. Busca explorar las construcciones memoriales respecto de la ocupación, la organización, las representaciones de los referentes y los usos legítimos de la tierra y las viviendas. Señala que, en la bibliografía académica, los procesos de tomas de tierra aparecen en forma polar; por una parte, las experiencias clásicas se enlazan a un relato épico, por la otra, las ocupaciones recientes se ligan a prácticas violentas y/o ilegales. La autora parte de la hipótesis de que estas representaciones polares no dan cuenta de las memorias que se expresan en los relatos de los vecinos de este barrio. La investigación tuvo un abordaje de tipo cualitativo y se basó en entrevistas semi estructuradas, realizadas a finales del año 2018 a vecinos del asentamiento.

En el artículo “Urbanización popular en la ciudad de Asunción, Paraguay” de Marta Canese et. al., se analiza los procesos de desarrollo urbano, organización y resistencia en las urbanizaciones desarrolladas por iniciativa popular en Asunción. La investigación recolectó los datos disponibles en las instituciones oficiales que cuentan con registros de los barrios y realizó una investigación cualitativa por medio de observaciones y entrevistas en profundidad a 30 líderes de las organizaciones comunitarias en urbanizaciones populares. Los testimonios de los líderes entrevistados señalan que el proceso de urbanización popular en la zona ribereña de Asunción tiene sus orígenes en el periodo colonial, y se fue extendiendo durante las últimas décadas a los municipios que conforman la región metropolitana de la ciudad. Las

comunidades protagonistas del proceso de urbanización fueron construyendo estos barrios populares mediante la conformación de redes organizativas y acciones solidarias. Si bien los mecanismos de ocupación y resistencia incluyeron movilizaciones callejeras, las organizaciones comunitarias no se han apartado de la gestión institucional con la esperanza de conquistar mejores canales de participación ciudadana.

4. Contexto

La ciudad de Asunción fue fundada el 15 de agosto de 1537 por Juan de Salazar de Espinoza, es conocida como la madre de ciudades, la ciudad más antigua del Virreinato del Río de la Plata. Es la capital de la República del Paraguay y asiento de los tres poderes del Estado según el Artículo N° 157 de la Constitución Nacional de 1992.

Está situada sobre la orilla izquierda del río Paraguay. Esta condición hace que, a lo largo de su historia desde la época colonial hasta décadas pasadas el lugar de entrada y salida al país era el Puerto de Asunción.

De acuerdo a los Resultados Preliminares del Censo Nacional de Población y Viviendas del año 2022 la ciudad de Asunción cuenta con 153.029 viviendas y una población de 477.346 habitantes. Lo que representa al 7,8% de la población total del país (INE, 2023).

Al realizar una comparación de los datos de la población de los censos anteriores observamos una disminución importante de la población asuncena que nos muestra un decrecimiento de la población capitalina (Gráfico 1).

Gráfico 1. Población de la ciudad de Asunción entre los años 1982 y 2022

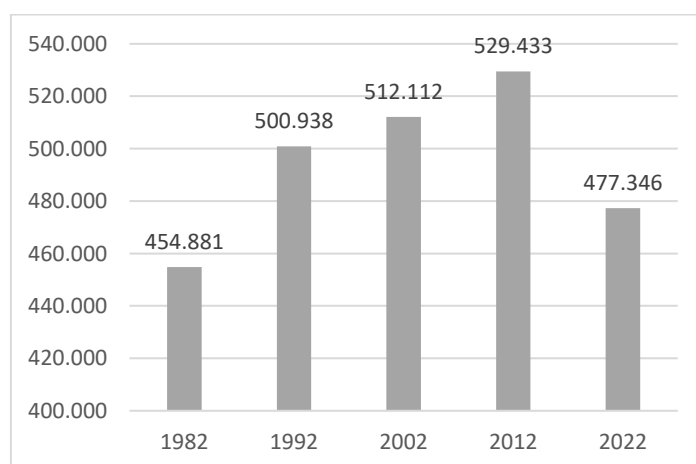

Fuente: Elaboración propia a partir de los datos del Censo Nacional de Población y Vivienda años 1982 al 2022.

La ciudad de Asunción tiene una superficie de 117 km², dividido en 68 barrios. Los barrios más poblados son San Pablo, Tacumbú, Barrio Obrero con más de 20.000 habitantes, luego le siguen San Vicente, Botánico, Ricardo Brugada con más de 15.000 habitantes y Vista

Alegre, Zeballos Kue, Pte. Carlos Antonio López, Jara, Tte. Silvio Pettirossi, San Cayetano, Roberto L. Pettit, San Antonio, Dr. Gaspar Rodríguez de Francia, Ciudad Nueva, Villa Aurelia con más de 10.000 habitantes (STP/MADES/PNUD/FMAM, 2021, p. 23-24).

Gráfico 2. Población de los barrios de la ciudad de Asunción en el año 2012

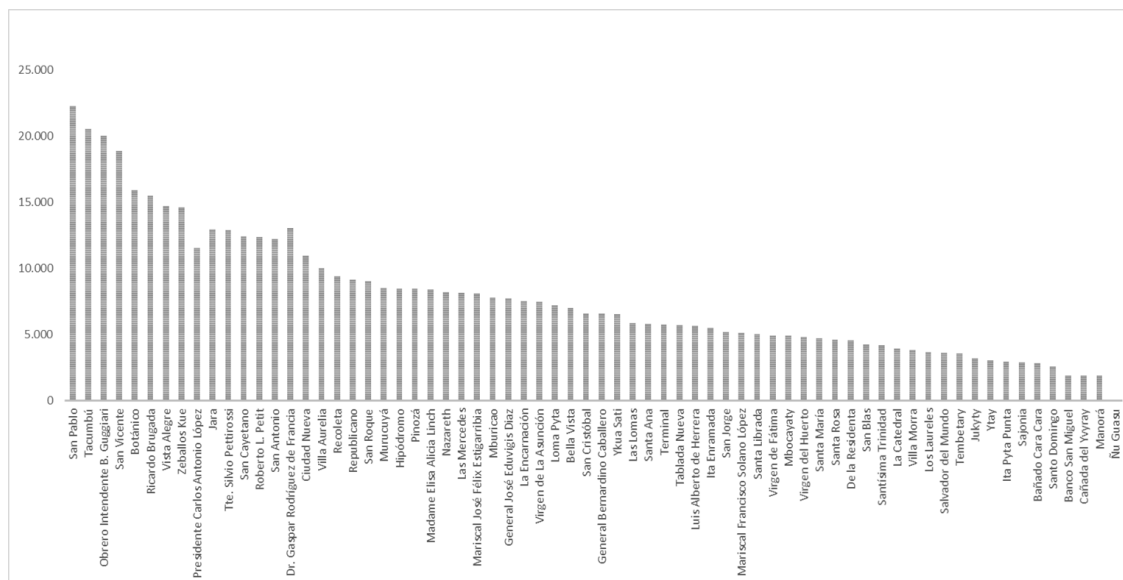

Fuente: Elaboración propia a partir de los datos del Censo Nacional de Población y Vivienda 2012.

Los Bañados se llaman así porque son ciénagas a orillas del río Paraguay, los primeros habitantes de estos humedales fueron los nativos Payaguaes. En la época colonial estos lugares empezaron a ser ocupados por poblaciones mestizas.

En la ciudad de Asunción, desde los años 50, distintas familias se fueron instalando paulatinamente en los márgenes de la ciudad, donde hoy vive aproximadamente un 20% de la población de la ciudad, unas 26.000 familias, alrededor de 100.000 personas (Rodero y Merino, 2018:49). Las viviendas ocupan en los Bañados unas dos mil hectáreas de tierras las cuales unas mil están al norte y mil al sur, se dividen en cuatro zonas en el norte Chacarita y Bañado Norte, y en el sur Bañado Tacumbú y Bañado Sur. El 15% de la población están en una situación de extrema pobreza y el 60% de la población bañadense es menor de 20 años (Caravia, 2021).

El Bañado Sur es el territorio que comprende una franja habitada de unos 6,82 km² en el área sur a las orillas del río Paraguay se encuentra por debajo de la cota 64 (Figura 1).

Figura 1. Mapa del Bañado Sur de Asunción

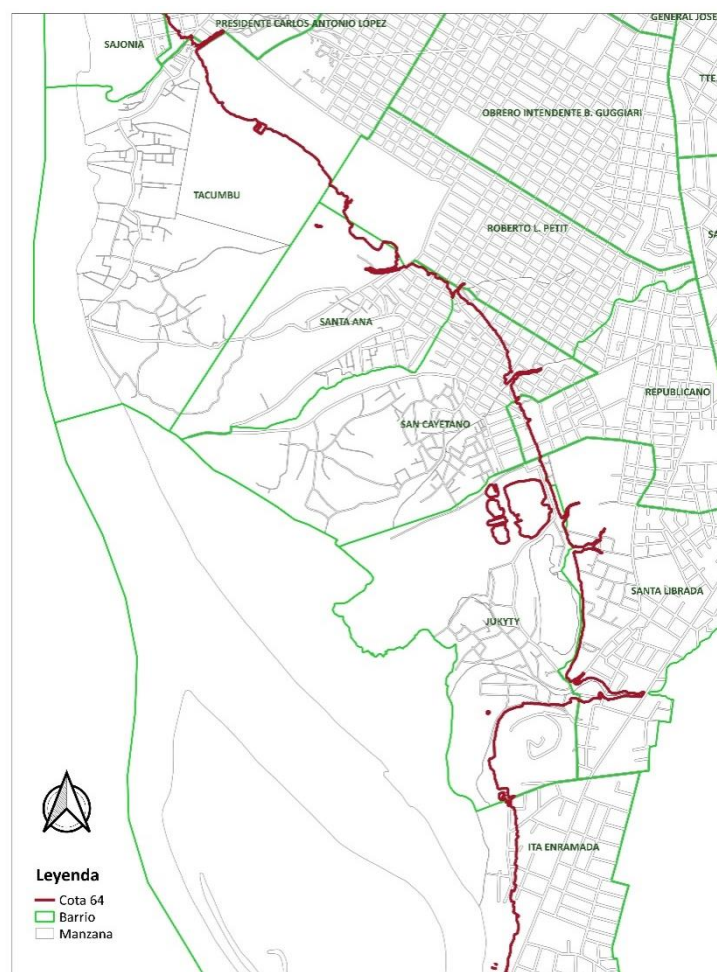

Fuente: STP/DGEEC. Cartografía digital Censo Nacional de Población y Viviendas 2012.

La Municipalidad ha reconocido como barrios la zona de los Bañados de esta manera Barrio Jukyty (comprende desde bajo del Cerro Lambaré hasta la Calle Cantalupi); Barrio San Cayetano (desde la Calle Cantalupi hasta el Arroyo Morotí); Barrio Santa Ana (desde Arroyo Morotí hasta la Villa Bartolo o Arroyo Mburicá) Así lo afirma la Directora del Centro Municipal Cerro Guy: una parte de Republicano, San Cayetano y Santa Librada se llamaba antes Santa Ana y por resolución de la Junta Municipal se eliminó. Y aparecieron como consecuencia los barrios Santa Librada, San Cayetano, Santa Ana y Jukyty (González, 2017)

En el Bañado Sur viven aproximadamente veintiséis mil familias y es uno de los primeros en poblarse. Posteriormente se ubicó el vertedero Cateura de Asunción, al tiempo actual es uno de los barrios más poblados, donde la pobreza extrema se manifiesta en mayor medida. Se fueron formando espontáneamente en un paulatino proceso de ocupación, por pobladores reubicados de la zona de Kure Kua del Barrio San Gerónimo en la década del 1950 y en la década de sesenta se empezaron a poblar con personas que fueron expulsados del campo,

tuvieron que migrar -aún lo siguen haciendo- a la ciudad en búsqueda de mejores oportunidades para la sobrevivencia.

Lo que José Galeano Monti denomina un territorio excluido “El Bañado Sur es un caso particular en el que se materializa la exclusión social urbana. En el viven personas con trayectoria migratoria y expulsión rural, con condiciones de vivienda insalubres, infraestructura pública precaria, falta de accesibilidad a medios de transporte y por ende contacto con las zonas aledañas, poco acceso a la educación y alta deserción escolar, población con escasos recursos económicos, o desempleada y ociosa, sin cobertura médica y con escasas instituciones y recursos de salud” (Galeano Monti, 2014, p. 45).

Actualmente sigue recibiendo a familias del interior del país, así como las familias de los otros Bañados empujados por las obras emprendidas en las zonas. Así también en estos terrenos inundables vienen los pobres urbanos, cuyo nivel de ingresos no les permite adquirir o alquilar una vivienda en la parte formal de la ciudad de Asunción, por lo tanto, ocupan terrenos fiscales o particulares carentes de valor inmobiliarios por ser zona de riesgo.

Estos sitios fueron creciendo, sin políticas municipales y/o nacionales que permitan oportunidades de vivienda, empleos, educación, etc. Los migrantes están obligados a la única opción, el de vivir en estos humedales y hacerse de sus propios sitios y comunidad.

Hay altas tasas de fecundidad y escasas opciones para mejorar el empleo y salir de la pobreza. Las condiciones en que viven se reproducen y la pobreza se perpetúa, el cúmulo de necesidades habitacionales (inseguridad, cloacas, empedrados, salud, electricidad y agua para todos, drogadicción, viviendas dignas, tierra) (Carlignonca, 2021)

No cuentan aún con titulación de terreno (Derecho a la vivienda), falta de viviendas seguras que respete el arraigo. El Estado, como garante de los derechos humanos, está en la obligación de implementar las políticas que garanticen estos derechos y benefician a los pobladores, la tarea debe ser construir planes con los propios pobladores y juntos decidir, mantenerles en la zona en las mejores condiciones o la reubicación, también en las mejores condiciones. Con la población se tendrá que definir los planes de desarrollo para las tierras. El Estado debe partir de este principio fundante para crear ideas de mejoras, siempre con el trabajo conjunto y en ella se debe contemplar las distintas facetas sociales y priorizar la visión del desarrollo integral.

Tal como se menciona en el Informe anual sobre la situación de los derechos humanos en el Paraguay del año 2023 en el capítulo del derecho a la vivienda y derecho a la ciudad que existe un déficit habitacional de 1.000.000 a 1.500.000 hogares según el último reporte del Ministerio de Urbanismo, Vivienda y Hábitat (MUVH).

Es una realidad que los pobladores son quienes vienen construyendo los proyectos alternativos de resiliencia a través de estrategias de defensa de sus vidas y de su territorio. En todo momento a través de las organizaciones se exigen proyectos de desarrollo para los Bañados, pero un desarrollo que incluya a la gente, que sea trabajado desde la gente y que contemple los elementos tanto de la tierra, como la vivienda, la educación, salud y el empleo.

Estimaciones Demográficas

Saber la cantidad de personas que viven en el Bañado Sur representa un verdadero desafío ya que los datos disponibles sobre la población varían de acuerdo a las diferentes fuentes.

El Censo Nacional de Población y Viviendas del año 2012¹ arroja que el Bañado Sur tiene una población de 40.313 personas, 20.368 hombres y 20.045 mujeres. De acuerdo a los grupos de edad 14.064 tienen 0 a 14 años, 24.652 tienen 15 a 64 años y 1.738 tienen 65 años y más (STP/DGEEC, 2012).

Por otro lado, un aproximado de 100.000 personas, unas 26.000 familias, la quinta parte de habitantes que tiene Asunción, de acuerdo al Registro de Ocupación de la Municipalidad de Asunción el crecimiento en el número de familias que vinieron a ubicarse en estas zonas durante los últimos 14 años ha aumentado considerablemente, este crecimiento se vio agravado por la inundación que se produjo en la crecida del río Paraguay a mediados de 2014 (Hoy, 2015).

Estas familias que en los últimos años han migrado del campo a la ciudad debido a la crisis de la pequeña agricultura, se instalan en precarias viviendas con un alto nivel de hacinamiento. Tal como señala Tomas Palau que a finales del siglo pasado aumenta rápidamente el número de desplazados por el avance del modelo agroexportador que afecta a principalmente a pequeños campesinos que deciden migrar a la ciudad o a otros países en busca de mejores oportunidades (Palau, 2011, p. 56).

De acuerdo a la investigación realizada por Paloma Rodero e Iván Merino en su estudio sobre los procesos de salud, enfermedad y atención en las familias de la periferia sur de Asunción del año 2018 señalan que según los datos proporcionados por el Ministerio de Salud Pública y Bienestar Social (MSPyBS) sobre la población estimada a la que dan cobertura las 8 Unidades de Salud a la Familia (USF) del Bañado Sur es de aproximadamente unas 6.800 familias, alrededor de 31.000 personas. Más específicamente las tres USF que se encuentran cercanas al vertedero municipal dan cobertura a una población de 14.000 personas (Rodero y Merino, 2018, p. 67-68).

¹ Utilizamos los datos del Censo Nacional de Población y Vivienda del año 2012 porque aún no disponemos de los datos del censo realizado el año 2022, solamente fueron presentados resultados preliminares que no tienen datos de los barrios.

Dimensión del terreno

En la franja ribereña sur de Asunción se distinguen dos áreas principalmente: Bañado Tacumbú y Bañado Sur. Esta investigación se ubica en el Bañado Sur, la misma abarca los barrios Jukyty, San Cayetano y Santa Ana (Figura 2). Los terrenos existentes en general fueron acondicionados (rellenados, contruidos y arreglados) por el trabajo de sus ocupantes. Los terrenos de pobladores más antiguos son de mayores dimensiones que el promedio, llegando incluso a hectáreas, las nuevas fincas oscilan el promedio de las dimensiones de lotes de la ciudad (12 x 30 metros) con una particularidad de que en ellas habitan generalmente varias familias, generando una situación de hacinamiento que provoca situaciones de convivencia muy conflictiva.

Figura 2. Ubicación del Bañado Sur de Asunción año 2023

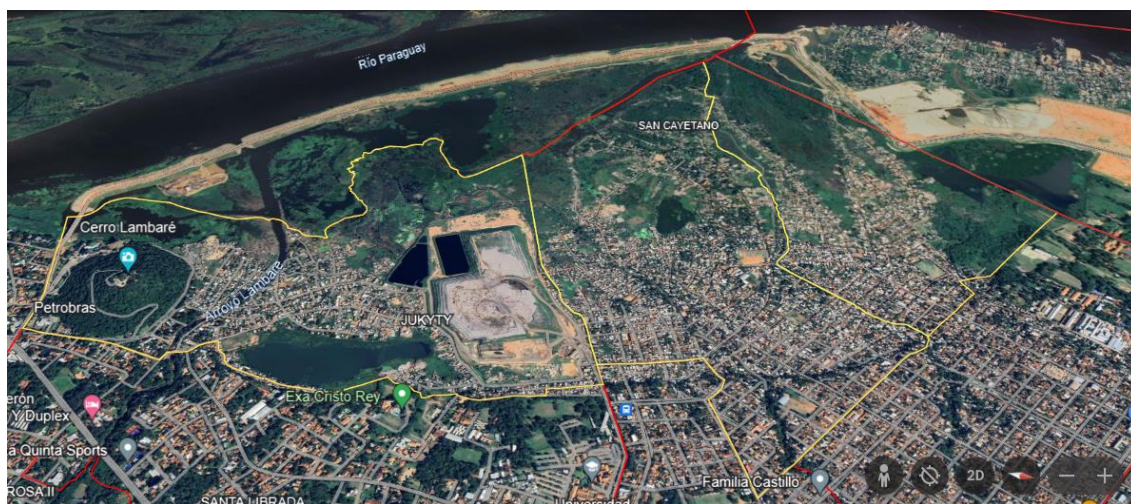

Fuente: Elaboración propia a partir de Google Earth.

Los proyectos de infraestructura pública que se realizan en el territorio también van delimitando las zonas en la ribera sur de la ciudad de Asunción. De acuerdo al Plan Maestro del Bañado Sur y el Plan detallado del Área Costera del año 2021, realizado por la Agencia de Cooperación Internacional de Corea (KOICA) y el Ministerio de Urbanismo Vivienda y Hábitat (MUVH), se delimita claramente las zonas y las instituciones públicas encargadas de los proyectos habitacionales.

Según el documento se divide en dos zonas, la zona a cargo del Ministerio de Obras Públicas y Comunicaciones (MOPC) que abarca el Bañado Tacumbú con aproximadamente 210 hectáreas y la zona a cargo del Ministerio de Vivienda, Urbanismo y Hábitat (MUVH) que abarca los barrios Jukyty, San Cayetano y Santa Ana con aproximadamente 660 hectáreas (Figura 3).

Figura 3. Divisiones de zonas por instituciones públicas año 2021

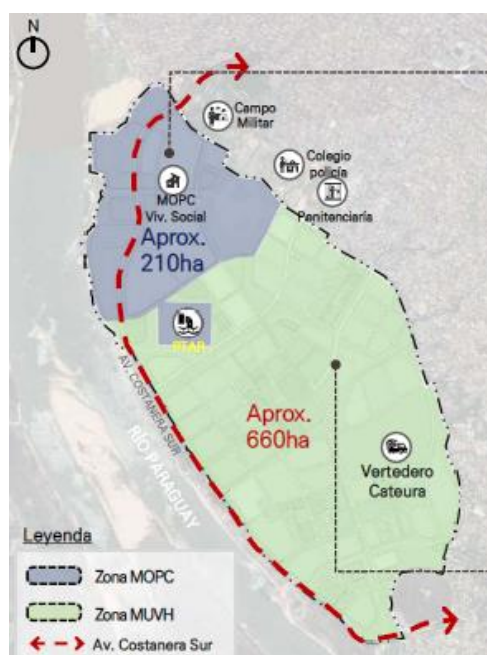

Fuente: Koica. Plan Maestro de Bañado Sur y el Plan Detallado del Área Costera 2021.

Inundación

Las inundaciones producidas por las crecidas del Río Paraguay en la ciudad de Asunción, especialmente en la zona baja de la ciudad, han traído consecuencias desfavorables para los pobladores. Así también, se producen inundaciones urbanas debido a las lluvias que afectan tanto a estas zonas ribereñas como a zonas con pendientes debido a la falta de un sistema de drenaje apropiado tanto pluvial como cloacal.

Según el Plan de Drenaje Pluvial Urbano del Gran Asunción las causas principales de la inundación urbana debidas al micro drenaje son, por un lado, la falta de un sistema apropiado de desagüe pluvial con una sección de paso suficiente, con una cobertura de aproximadamente 17% y por el otro, la acumulación de basura en cauces y alcantarillas que obstruyen el paso del agua. En cuanto a la causa principal de las inundaciones debidas al macro drenaje el plan señala a la ocupación de áreas inundables en las riberas del río Paraguay y de los arroyos de la zona (BID, 2023, p. 52).

De acuerdo a la tesis de grado de Diana Insfran sobre las zonas vulnerables de inundación en el área del Bañado Sur los barrios más vulnerables a la inundación son Santa Ana, San Cayetano, Jukyty, Sajonia y Tacumbú. Sus hallazgos demuestran que el rango de vulnerabilidad se encuentra entre las cotas 60 y 70 metros sobre el nivel del mar (M.S.N.M). A partir de la cota 70 se pueden considerar un límite de cota con baja vulnerabilidad, recomendando que en dichos barrios si se puede habitar, pero a partir de la cota mencionada donde disminuyen los riesgos de inundación (Insfran, 2019, p. 45).

Cuando crece el río Paraguay invade las viviendas, las escuelas, hay pérdidas de clases, las aguas que están contaminadas traen muchas enfermedades que afectan a todos y que tienen mayor impacto en niños y adultos mayores.

Las subidas del agua de los ríos, arroyos y raudales por los caminos arrinconan a los pobladores rivereños. Muchos desplazados en los tiempos de crecidas.

Los datos del año 2019 de la Dirección de Gestión de Riesgo de la Municipalidad de Asunción, el número de familias afectadas por las inundaciones en la ciudad ascendía a 14.823 familias desplazadas, distribuidas en Bañado Norte (4.404 familias) Bañado Sur (8.398 familias) ellas fueron atendidas en 135 refugios. En tanto que, 1.955 familias fueron a refugiarse en casas de familiares y 66 en alquileres. Se estima que fueron afectadas en esa ocasión 47.343 personas (DGVS, 2019, p. 7).

En cuanto al costo económico de las inundaciones, es muy difícil encontrar una cifra exacta, sin embargo, para mencionar algunos datos, la Secretaria de Emergencia Nacional informaba que la asistencia a damnificados por las inundaciones en Asunción le había costado al gobierno unos 7.000 millones de guaraníes que involucraba la asistencia en la primera evacuación, el costo de instalación y el mantenimiento de las familias, a través de la provisión de kit de alimentos y reposición de materiales (IP, 2019).

En cuanto al costo económico de las familias según cálculos realizados por organizaciones comunitarias de los Bañados sostienen que la pérdida promedio por familia en el marco de la emergencia ronda los 13 millones de guaraníes por familia, lo que ascendería a un promedio total de 46 millones de dólares de pérdidas de las familias afectadas por las inundaciones en Asunción a la fecha.

Economía y trabajo

Para adentrarnos a la situación económica de los pobladores del Bañado Sur es necesario referenciar algunos datos importantes a nivel país. De acuerdo a los Principales Resultados de Pobreza Monetaria y Distribución de Ingresos de la Encuesta Permanente de Hogares Continua del año 2022 la población paraguaya considerada en condición de pobreza representa el 24,7% del total de habitantes del país, es decir, 1.817.788 personas (INE, 2023b).

Si nos detenemos a observar la zona de residencia en donde se concentra la población en condición de pobreza, esta se encuentra mayormente en el área rural en términos porcentuales, sin embargo, en términos absolutos existen más personas en condición de pobreza en el área urbana, mientras que la pobreza extrema se concentra mayormente en el área rural (Grafico 3).

Grafico 3. Población Pobre y Pobre Extrema según residencia. Año 2022

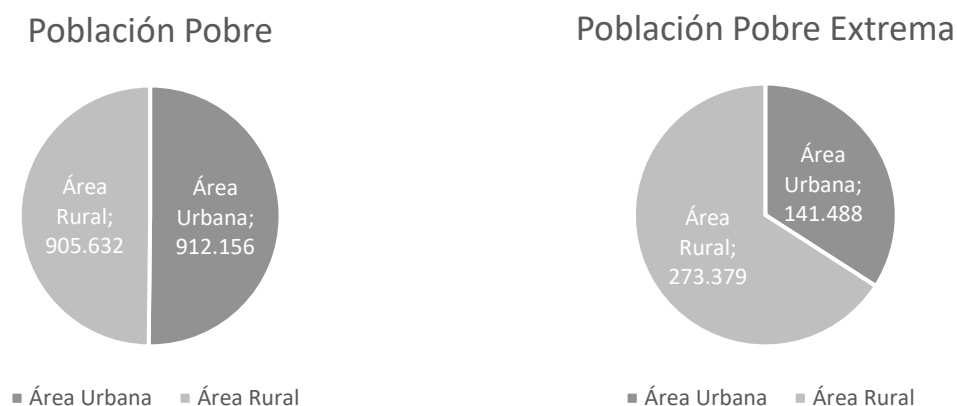

Fuente: Elaboración propia a partir de los datos de la EPHC 2022.

En la ciudad de Asunción los datos sobre la condición de pobreza nos indica que el 13,1% de la población asuncena se encuentran en esta condición, 66.511 en situación de pobreza no extrema y 820 en pobreza extrema (INE, 2023b). Al observar los barrios de Asunción con población en condición de pobreza vemos que estas se encuentran principalmente en los barrios ribereños.

Figura 4. Barrios de Asunción por medida de pobreza. Año 2004

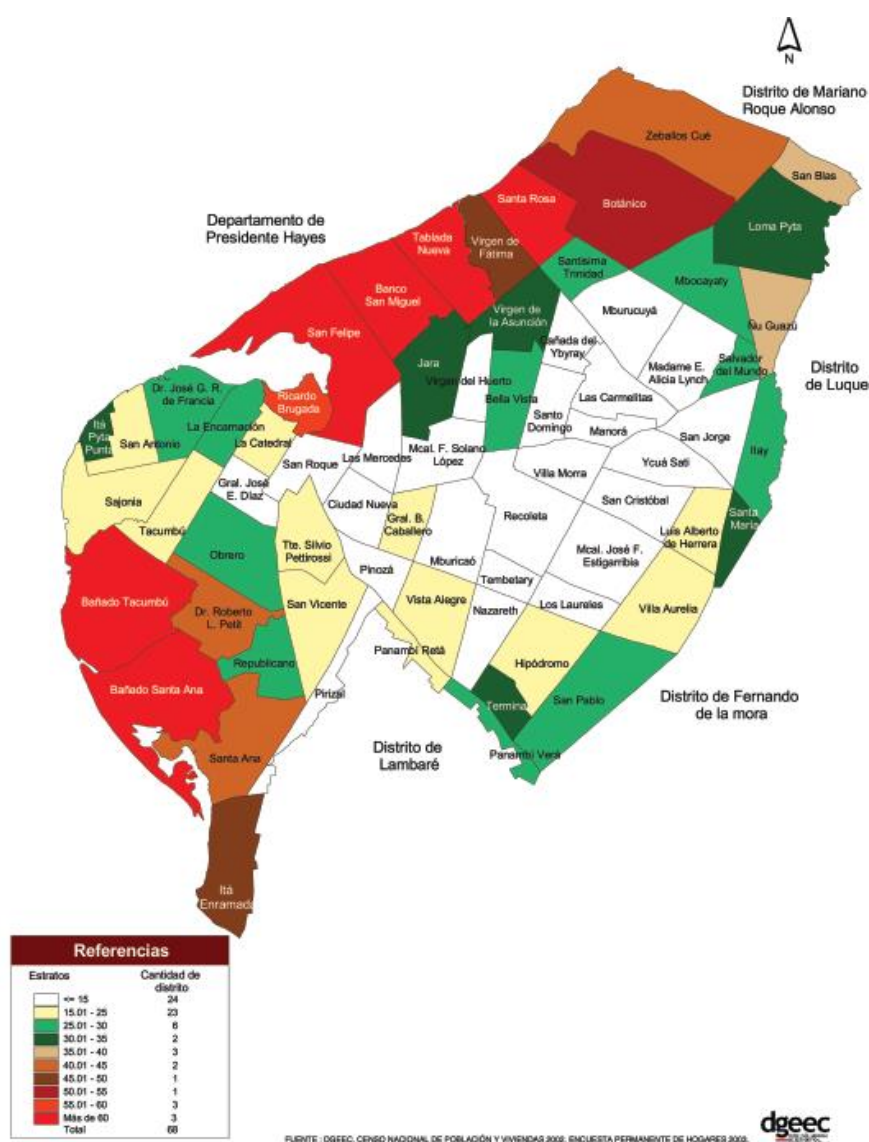

Fuente: DGEEC. Paraguay. Pobreza y desigualdad de ingresos a nivel distrital 2004.

En cuanto a la tasa de ocupación el 97,7% de los pobladores del Bañado Sur se encuentra ocupado, 59,6% trabaja de manera dependiente y 40,1% trabaja de manera independiente. El 69,3% trabaja en el sector terciario, el 28,1% en el sector secundario, y el 1% en el sector primario (STP/DGEEC, 2012).

La gran mayoría de las familias depende de sus propios recursos para su alimentación, reciclado con carritos de mano, con motocarro, carros con caballos o directamente caminando y recolectando en bolsas por el hombro. Otra forma de sostén es la cría de vacas, cabras, animales menores como chachos, gallinas y patos en su mayoría para consumo familiar, además son en mayor medida albañiles, pintores de obra, vendedores ambulantes en el centro de Asunción, hay comercios: distribuidoras de mercaderías en la zona, despensas,

venta de verduras, hortalizas y frutas en carros estirado por caballos y ahora también en moto carros, que se está usando también para variados servicios de fletes, venta de alimentos: panadería, carnicería, comida hecha para almuerzos, minutas de todo tipo (más barato que precio de mercado), también mercaderías varias. Hay además personas jornaleras, personas que poseen trabajos fijos en negocios-supermercados, frigoríficos, estaciones de servicio, etc.- o instituciones públicas, aquellas que realizan changas y quienes trabajan en el servicio doméstico.

Las personas que trabajan en el sector informal, como los pescadores o los recolectores, son afectados en sus actividades laborales por el avance de las aguas. Asimismo, familias que poseían cultivos de autoconsumo o de renta se han visto afectadas por las inundaciones.

Educación

De acuerdo a los datos del Censo del 2012, la población de niños, niñas y adolescentes de 0 a 17 años significa un 47% de la población total del Bañado Sur, superando los puntos porcentuales de la población de niños, niñas y adolescentes de la ciudad de Asunción. Lo que nos demuestra que casi la mitad de la población en el Bañado Sur se encuentra en edad escolar (Tabla 1).

Tabla 1. Población de 0 a 17 años de edad Asunción y Bañado Sur. Año 2012

Grupos de edad	Asunción	%	Bañado Sur	%
Población total	529.433	100	40.413	100
Población total de 0 a 17 años de edad	168.651	31,8	18.820	46,6
0 a 4 años de edad	46.966	8,8	5.397	13,3
5 a 17 años de edad	121.684	22,9	13.423	33,2

Fuente: Elaboración propia a partir de los datos del Censo Nacional de Población y Vivienda 2012.

Los datos sobre educación en el Bañado Sur no muestran diferencias significativas en comparación con Asunción en relación a la población alfabetizada y escolarizada, los datos señalan que la población alfabetizada de 15 años y más de Bañado Sur y Asunción es de 92,1% y 94, 9% y la población de 6 a 14 años que asiste a la escuela es de 92,4% y 94,2% respectivamente.

Sin embargo, al observar el promedio de años de estudio de la población de 25 años y más es donde se puede evidenciar la desigualdad educativa en la población del Bañado Sur que cuenta con 7,3 años de estudio en comparación a los 11,4 años de estudio de la población de la ciudad de Asunción (STP/DGEEC, 2012).

En un estudio realizado en el Bañado Sur en el marco de la campaña de alfabetización “Paraguay Lee y Escribe” del Ministerio de Educación y Ciencias (MEC) en el año 2011, de

600 visitas realizadas casa por casa, los datos preliminares indican que el 10 % de los pobladores es analfabeto absoluto, 25% no terminó el 3º grado y una mayoría llegó solo hasta el 6º grado (Arias, 2011).

En el Bañado Sur el sistema educativo está escasamente instalado situación que condiciona que sea menos accesible para los pobladores ya que solo se cuenta con dos instituciones públicas de educación (Escuela Irma Clara Piacentini de Cacace; Escuela Republica de Hungría), una institución educativa indígena y varias subvencionadas (Organización de Fe y Alegría - Jesuita: Virgen de Lujan, San Cayetano, Caacupemi, San Blas, San Miguel; Congregación Redentoristas Escuela Santa Ana); siendo las más accesibles estas últimas para una cantidad inmensa de niños niñas y adolescentes en situación de escolaridad. Afirma la Directora del Centro Municipal N° 10 al respecto de la situación educativa en el barrio: “datos importantes como el abandono temprano de la escolarización, muchos analfabetos... evalúa (mos) la alfabetización...en (B°) San Miguel...había muchos analfabetos. Quisimos abordar la alfabetización, no tuvo mucho eco, por eso no empezamos a hacer y creo que fue por una cuestión de vergüenza lo que no funciono” (González, 2017).

Salud

Los datos sobre la salud en Paraguay señalan que la esperanza de vida al nacer en el año 2023, para las mujeres es de 78,4 años y para los hombres es de 72,3 años. El número de defunciones por cada 1.000 habitantes, es de 5,7 y se mantendrá alrededor de este nivel hasta el 2024. La Tasa de Mortalidad Infantil en el 2023 es de 23,6 defunciones de menores de un año de edad por cada 1.000 nacidos vivos. Este indicador presenta un comportamiento descendente y llegará a 23,2 defunciones de menores de un año de edad por 1.000 nacidos vivos en el 2024 (INE, 2023c).

En la ciudad de Asunción la esperanza de vida al nacer en el año 2023, mantiene las mismas cifras que a nivel nacional, para las mujeres es de 78,3 y para los hombres es de 72,3. El promedio de hijos por mujer es de 1,89 y continuará en dicho nivel en el 2024. El número de defunciones por cada 1.000 habitantes es de 7,8 este valor continuara en el 2024 (INE, 2023d).

En cuanto a los servicios de salud en el Bañado Sur se cuenta con la cobertura de la Atención Primaria de la Salud (APS) mediante las Unidades de Salud de la Familia (USF). De acuerdo al Ministerio de Salud Pública y Bienestar Social (MSPyBS) 14 USF Estándar se encuentran en el área de cobertura del Bañado Sur (MSPyBS, 2020). En las Unidades de Salud de la Familia Estándar trabajan un médico, una licenciada, auxiliar o técnico en enfermería u obstetricia y agentes comunitarios, y en algunos casos un personal de odontología que se ocupan de un territorio social determinado con unas 3.500 a 5.000 personas (MSPyBS, 2019).

Tabla 2. Cantidad de personas atendidas Unidades de Salud de la Familia Bañado Sur.
Años 2014-2020

NOMBRE	AÑOS						
	2014	2015	2016	2017	2018	2019	2020
USF- NRO 11 - REPUBLICANO I	2.914	2.155	2.888	2.129	3.094	3.012	1.5
USF- SAN ALFONSO	2.954	2.230	1.081	2.736	2.776	2.604	1.1
USF- SAN BLAS - CATEURA	1.504	859	139	61	1.461	2.143	1.1
USF- SANTA ANA	2.507	1.772	1.925	1.297	1.324	3.028	1.5
USF- CAMSAT SAN MIGUEL	2.390	1.869	17	732	1.146	797	7
USF- CAMSAT - SAN FELIPE Y SANTIAGO	1.620	1.058	1.038	1.656	2.076	1.845	1.3
USF- N° 11 - BO. REPUBLICANO II	2.696	2.391	2.988	2.378	2.092	1.978	1.2
USF- SAN CAYETANO II	322	1.983	1.756	2.466	2.185	1.480	1.2
USF- STA. ANA - DIVINO NIÑO	2.216	1.158	784	2.491	3.627	2.839	1.2
USF- STA. ANA 3 - (STA. ROSA DE LIMA)	906	410	194	222	1.244	1.083	1.0
USF- YUKYTY	2.053	1.757	2.148	2.707	1.843	2.479	1.8
USF- SAN CAYETANO	1.943	1.051	544	1.946	1.125	1.204	9
USF- PEDRO VIERA	69	1.176	77	160		412	5
USF- ITA ENRAMADA	594	20	197	416	1.206	1.026	1.5
Total	24.688	19.889	15.776	21.397	25.199	25.930	17.1

Fuente: Ministerio de Salud Pública y Bienestar Social 2020.

En el estudio “Una interpretación clínica sobre la calidad de vida y salud de niños y niñas que viven en el Bañado Sur de Asunción” de Raquel Escobar realizado a 24 familias del Bañado Sur se concluye que los niños y niñas del Bañado Sur no gozan de buena salud y se encuentran vulnerados sus derechos establecidos en la Convención de los Derechos del Niño.

En este contexto sentenciamos que la estrategia de Atención Primaria de la Salud está deviniendo en una mera declamación puesto que los niños, niñas y adolescentes en el Bañado Sur reciben una atención a la salud de baja calidad, fragmentada, hospitalocéntrica y centrada en la enfermedad.

Infraestructura

En el informe “Necesidades Básicas Insatisfechas (NBI): una aproximación a la pobreza estructural” arroja que el 43,0% de los hogares en el país presenta una o más carencias, esto es, 530.222 hogares con al menos una NBI. La dimensión de mayor incidencia es la infraestructura sanitaria, tal privación está presente en el 20,8% de los hogares del país. Sigue en orden de importancia los hogares con carencias en educación, involucrando al 15,7%, y capacidad de subsistencia con el 14,9%. El indicador de calidad de la vivienda es el que menor porcentaje presenta en las carencias (12,6%) (DGEEC, 2016).

Al observar los datos de Paraguay, Asunción y Bañado Sur vemos que los hogares con mayores índices de Necesidades Básicas Insatisfechas se encuentran en el Bañado Sur. El 50,7% de los hogares en el Bañado Sur cuentan con al menos una NBI, superando por ocho

puntos los índices los hogares a nivel nacional y duplicando a los índices de los hogares asuncenos. Seguido de los hogares en la calidad de viviendas, duplicando los niveles a nivel nacional y triplicando los niveles a nivel municipal. Es decir, los hogares en el **Bañado Sur se encuentran con carencias en la vivienda superiores a nivel país**. Después le sigue los hogares con necesidades en la infraestructura sanitaria que se acerca a los índices nacionales pero cuatro veces superior a los índices a nivel municipal. Lo mismo ocurre con las necesidades en el acceso a la educación los hogares en el Bañado Sur superan levemente los índices a nivel nacional, pero al compararlos a nivel municipal vemos que la brecha se amplía enormemente. Y por último los hogares con insuficiencia en la capacidad de subsistencia se encuentran en último lugar siendo superiores los índices de los hogares a nivel nacional, seguido los hogares del Bañado Sur y los hogares asuncenos con los índices más bajos.

Grafico 4. Necesidades Básicas Insatisfechas Paraguay, Asunción y Bañado Sur. Año 2012

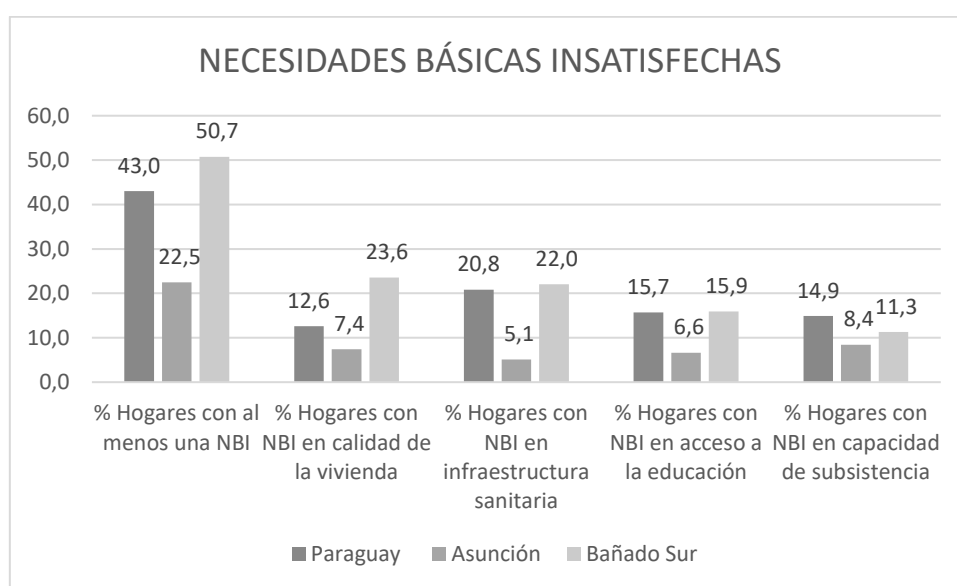

Fuente: Elaboración propia a partir de los datos del informe sobre Necesidades Básicas Insatisfechas, DGEEC 2016.

En el Bañado Sur no existe sistema de alcantarillado, una de las primeras calles que es asfaltada es la de 38 proyectadas entre Japón y Cantalupi, el agua corriente y el alumbrado público son muy deficientes.

Las casas, confeccionadas con cartones, maderas y chapas, son frecuentemente inundadas a causa de los raudales de las lluvias o de las crecidas cíclicas del río y desborde de arroyo. Esto, junto con varios otros factores, explica el alto grado de insalubridad al que están expuestos los habitantes de los Bañados.

Existe en la zona del Bañado Sur el Proyecto Piloto de la Municipalidad de Asunción de recolección de residuos para no colmatar de basuras los cauces hídricos que pasan por el Bañado Sur y eliminar la práctica de arrojar la basura en los arroyos hay una práctica “normal” de que se paga dos, tres, o cinco mil guaraníes a una persona para que le tiren su basura y esta va directamente a deshacerse de ella en el cauce de los arroyos y esta basura provoca el colmatamiento y desborde en zona como Caacupemí, Porvenir, Santa Ana, San Cayetano).

Vemos que la cantidad de desperdicios que podía haber terminado en el cauce de los arroyos Ferreira y Morotí solo en estos tres meses del informe es de total 205.120 kilogramos.

La falta de servicios los Bañados se caracterizan por tener condiciones de vivienda insalubres, infraestructuras públicas precarias, falta de accesibilidad a medios de transportes, y por ende contacto con las zonas aledañas.

5. Metodología

El tipo de estudio según las características, es una investigación de enfoque cualitativo de alcance descriptivo. Su localización en el Bañado Sur de la ciudad de Asunción, Paraguay.

La muestra del presente estudio es de tipo no probabilístico. El criterio para la selección de los informantes clave fue el de ser referentes comunitarios del barrio. Siendo entrevistados diez referentes comunitarios. La aplicación de la entrevista fue realizada durante el periodo de los meses de noviembre y diciembre 2020.

Los criterios de inclusión de los sujetos participantes en la muestra fueron los siguientes: pobladores y referentes comunitarios mayores de 20 años; sin distinción de género, residir por lo menos 10 años en el Bañado Sur; haber participado en por lo menos un emprendimiento comunitario y haber aceptado participar en el estudio.

Los métodos y las técnicas para la recolección de los datos requeridos por este estudio, fueron aplicadas las siguientes técnicas: entrevista semi estructurada, análisis documental y observación no participante. Se detallan a continuación las características, instrumentos y procedimientos de cada una de ellas: entrevista semiestructurada: se realizaron 10 entrevistas a referentes de organizaciones comunitarias, mediante el diálogo entre el investigador y los sujetos participantes de la investigación. Se utilizó para ese efecto una guía semiestructurada de preguntas con ejes de orientación del proceso de entrevista. La guía de entrevistas fue elaborada previamente tomando en cuenta los objetivos; análisis documental: se recogieron documentaciones necesarias para el análisis de los indicadores teniendo en cuenta la matriz de análisis documental.

6. Hallazgos

A continuación, se presentan los principales hallazgos sobre la construcción de la realidad social del Bañado Sur realizado mediante el análisis de las entrevistas realizadas a las y los pobladores del Bañado Sur.

Aspectos Coyunturales y Estructurales

Los aspectos coyunturales y estructurales, mencionan la falta de empleo, la nula asistencia a las personas adultos mayores, hay instituciones privadas que sostienen trabajo con ellos y los servicios públicos lo gestionaron ellos mismos. Saben de la importancia de las comisiones vecinales y tienen proyectos presentados a las instituciones locales, además, de que expresan la falta de información que tienen sobre los posibles proyectos urbanísticos en la zona. Ellos mismos resaltan que la falta de preparación (analfabeto expresión usada por entrevistados) pero a la vez es sumamente llamativo los avances que tienen como comunidad. Tal como refiere la entrevistada:

Ya no estoy trabajando por mi edad, y muchos están, así como yo, ya que no puedo más hacer trabajos pesados, ya estoy sin ingresos de mi parte, mis hijos son los que solventan los gastos ahora (Poblador Virgen de Lujan).

Pero también hay personas que vienen realizando el seguimiento a las cuestiones que compete al sector que de alguna manera son personas que divulgan permanentemente con sus vecinos las informaciones y que replican el sentir local:

Si estoy muy enterada, y lo que nosotros estamos enterados es lo que se quiere hacer el tema de la Franja Costera, ese es el primer proyecto que se está trabajando por la zona después están los otros proyectos, desagüe cloacal, pluvial que demasiado se necesita viste como está la Calle Antequera, que desastre esta esa calle, lo primordial por hacer la Defensa Costera y el desagüe pluvial y cloacal ese es lo más esencial (Pobladora Santa Ana).

Aspectos cuantitativos y cualitativos

Las expresiones de los entrevistados con respecto a los años viviendo en la zona en donde resalta que son familias de tercera generación las que habitan la zona y que no vinieron en forma directa al Bañado sino como última opción, se manifiesta la poca organización o la falta de solidez de la organización comunitaria y que las experiencias de actividades sociales tanto vecinal como traídas por el Estado fueron fructíferas:

Realmente soy bañadense, me crié en la zona, mis padres antes de que yo nazca ya vivían en la zona he estado por otros lugares e hice mis estudios, pero siempre me considero bañadense (Poblador San Cayetano).

Se destaca además la experiencia de las inundaciones, en donde se va adquiriendo la capacidad de acomodo ante la adversidad luego de varias experiencias de inundaciones, otro aspecto que sobresale en este apartado es el gasto en tiempo y dinero que tienen las familias antes, durante y después de las inundaciones:

La gran creciente del 83, esa fue la peor crecida del río, hizo muchos estragos y tuvimos que salir por mucho tiempo, había veces que aguantábamos si no era tan grande la crecida, porque cuando nos mudamos por esa causa perdíamos muchas cosas, los animales, los muebles por eso preferíamos quedarnos hasta el último momento y nos movilizábamos con los botes nomas (Poblador Virgen de Lujan).

Aspectos locales-nacionales

En este apartado se revela la importancia de la actitud ante la vida, se presentan como trabajadores de diferentes oficios, anhelan tiempo de mejores condiciones económicas y a la vez demuestran entender que la realidad ha cambiado y que están en la ciudad pero que no dejan de soltar las costumbres del campo explicando con términos bastante elaborados:

Me gustaría que la gente entienda que nosotros somos una cultura mixta en el sentido de mitad ciudadanos de la polis y la otra mitad rural o agraria inclusive, tenemos esa mezcla (Pobladora de San Gerardo).

A la consulta sobre cómo enfrentar las problemáticas del barrio son claros en sus apreciaciones como esta señora que enfáticamente ha respondido así:

Se debe prever fuentes de trabajo, que es lo más importante, además Educación y todos los servicios que organizadamente pidamos y que esos tengan una tarifa social que podamos pagar porque si salimos de nuestras casas no podremos pagar otra y ahí si lo que será un desalojo (Pobladora San Cayetano).

Aspectos objetivos y subjetivos

En este apartado encontramos que las motivaciones para tener un lugar en donde vivir son muy variados desde formar nuevas familias, expulsión del hogar materno o pérdida de la casa formal. Valoran los cambios en la infraestructura que tiene el barrio, sobresale el esfuerzo realizado para llegar a tener la “casa soñada” esta donde criar a los hijos que luego tienen ganas de dejar todo atrás por los trajines que trae vivir en el Bañado.

Me echaron de la casa, mi mama y mis hermanos. “Ehóma eheka nde rogarä” (Ándate a buscar para tu casa) así fue, la pura realidad, vine acá en un “kora’i” (islita) el resto era todito esteral (Pobladora Virgen de Lujan).

Además, se hace mención del clientelismo partidario para la asistencia en sus desgracias, una de las pobladoras refiere la astucia del político mezclada con la ignorancia de la población:

Los políticos actúan como los empresarios e indagan que es lo que le falta a un sector determinado y le ayuda un poco, trayendo dos camionadas de escombros y la gente ya piensa que va a ayudar y ya confían en ellos porque le dan víveres y con eso la gente ya se vende generalmente (Pobladora Santa Ana).

Aspectos positivos y negativos

En los aspectos positivos y negativos, de cómo era y cómo es ahora el Bañado identificados por los entrevistados, fueron abundantes las referencias a la vegetación, además resaltaron la poca cantidad de gente que vivían y la tranquilidad de la zona como así también las facilidades del quehacer para vivir. Llama la atención que como aspecto contradictorio enuncian la venida de nuevos ocupantes luego de las grandes inundaciones siendo ellos mismos migrantes y ocupantes de hecho en la zona. Los y las entrevistados/as enfatizaron la excesiva cantidad de gente actualmente, personas que viven justamente en los barrios más consolidados y más cercanos a la zona formal de la ciudad. La resistencia o la lucha de la defensa territorial y la organización no fueron manifestadas por las personas interrogadas:

Esta zona cuando era chico era una zona menos poblada y teníamos un arroyito que pasaba cerca de casa y de chicos nos bañábamos, mientras las señoras lavaban la ropa y era algo limpio digamos (Poblador de Virgen de Lujan).

Aunque no hizo una referencia directa como el asunto del aumento poblacional como un problema en la interpretación y en la forma que lo expresaba denotaba tal aspecto:

Ahora ya está excesivamente, exceso de gente. Parece que le superamos ya a la capital nosotros el bañado. Hay muchísima más gente, demasiada gente (Pobladora Jukyty).

7. Conclusión

Este estudio da prevalencia a la visión del y la bañadenses sobre su entorno es por eso que revisamos muy bien las respuestas dadas por que ellas nos permiten entender o comprender la pregunta de investigación.

Encontramos un fuerte sentido de pertenencia al lugar, reconocen su situación de estar en malas condiciones, además, no están ajenos a las mejoras del sitio donde viven, exigen ser reconocidos como pobladores y podrían asumir la responsabilidad de la formalización.

Según los testimonios recogidos existe una fuerte y enorme cantidad de sucesos o hechos que permiten que la población tenga construida una memoria social bañadense. Teniendo en cuenta lo que se comparte colectivamente construye la memoria social, los pobladores pasan por situaciones que afectan a todos como la inundación, pero además actividades colectivas de mejoras para el sitio como el trabajo de conexión de agua, la construcción de capillas, etc. Hay como bien lo demuestran los y las entrevistados/as suficiente memoria social que debe ser consideradas en todas las esferas decisivas.

Tratándose de un estudio descriptivo y el fin es la recuperación de la memoria entre los aspectos positivos y negativos y del como vieron los cambios, hay recuerdos donde positivaban la vegetación anterior y la belleza del ecosistema, el trabajo manual de las olerías y una fuerte ponderación a los cambios de infraestructuras como así también a las posibilidades de producir animales menores y lo que el río daba de posibilidad. Coinciden que la zona tuvo su mayor poblamiento luego de la inundación de 1983.

La cohesión de los vecinos en lo que respecta a los años anteriores no se hacía necesario y no tenían una organización, pero se tienen visiones críticas para la actualidad donde manifiestan la poca visión de futuro y una preocupación de mantener la mirada inmatista que se utiliza para prácticas clientelares y prebendarías.

Es muy confortante saber que viven trabajando y que quieren mejorar sus condiciones y exigen respeto para lograr eso. Pero se debe dar lo mejor a esta población porque es la que mueve o le da vida a la ciudad día a día con sus trabajos.

Este estudio posibilita comprender el sentir de los pobladores sobre cómo viven su situación y para poder abordar cualquier tipo de intervención teniendo en cuenta lo subjetivo de las personas facilita generar una propuesta válida para la mejora social. También describe bien algunas cuestiones de puntos de vista del cómo trabajar con ellos, cuestión que serviría no solo a las instituciones estatales sino a todos los sectores que quieran generar procesos con la población.

8. Referencias bibliográficas

- Arias, A. (31 de agosto de 2011). Presentan programa de alfabetización "Paraguay, Lee y Escribe" en Bañado Sur. <https://zonabanadosur.blogspot.com/>
- Aquamaq, & Pura, A. (12 de 09 de 2020). www.aguapura.com.py. Obtenido de <https://www.aguapura.com.py/agua-y-salud/como-se-mide-la-calidad-del-agua/>: <https://www.aguapura.com.py>

- BACCN. (11 de 09 de 2020). www.bacn.gov.py. Obtenido de <https://www.bacn.gov.py/leyes-paraguayas/1694/general-del-marco-regulatorio-y-tarifario-del-servicio-publico-de-provision-de-agua-potable-y-alcantarillado-sanitario-para-la-republica-del-paraguay>: <https://www.bacn.gov.py>
- Baer, A. (2010). La memoria social: breve guía para perplejos. En J. A. Zamora, & A. Sucasas, La memoria social: breve guía para perplejos (pág. 131-148). Madrid: Trotta. Obtenido de <https://nbn-resolving.org/urn:nbn:de:0168-ssoar-128183>: <https://nbn-resolving.org/urn:nbn:de:0168-ssoar-128183>
- Bertrán, R. et al. (2023). Hogar y ciudad al alcance de todos: la prioridad de una política pública. En Codehupy (Ed.), *Derechos Humanos en Paraguay 2023* (pp. 267-281). Asunción, Paraguay: Codehupy.
- BID. (2023). *Riesgo de inundación en Bañados de Asunción. Efectos del Cambio Climático*. Recuperado de <https://publications.iadb.org/es/publications/spanish/viewer/Riesgo-de-inundacion-en-banados-de-Asuncion-efectos-del-cambio-climatico.pdf>
- Canese, M. et al. (2019). Urbanización popular en la ciudad de Asunción, Paraguay. *Revista INVI*, 34 (95), 9-42.
- Caravia, J. L. (15 de octubre de 2021). <https://jicaravias.wordpress.com/powerpoints/>. Obtenido de <https://jicaravias.wordpress.com/powerpoints/>: <https://jicaravias.wordpress.com/powerpoints/>
- Carlignonca. (13 de octubre de 2021). <https://carlignonca.wordpress.com/tag/banado-sur/> . Obtenido de <https://carlignonca.wordpress.com/tag/banado-sur/> : <https://carlignonca.wordpress.com/tag/banado-sur/>
- DGEEC. (2016). Necesidades Básicas Insatisfechas (NBI): una aproximación a la pobreza estructural, 2012. Recuperado de [https://www.ine.gov.py/Publicaciones/Biblioteca/documento/ebc6_Necesidades%20Basicas%20Insatisfechas%20\(NBI\).pdf](https://www.ine.gov.py/Publicaciones/Biblioteca/documento/ebc6_Necesidades%20Basicas%20Insatisfechas%20(NBI).pdf)
- DGEEC. (12 de 09 de 2020). <https://ods.dgeec.gov.py/>. Obtenido de <https://ods.dgeec.gov.py/>: <https://ods.dgeec.gov.py/>
- DGVS. (2019). *Reporte de Inundaciones. Vigilancia Intensificada en Inundaciones*. Recuperado de https://dgvs.mspbs.gov.py/wp-content/uploads/2022/12/SE24_7_2019_Boletin_Inundaciones.pdf
- Escobar, R. (2018). Una interpretación clínica sobre la calidad de vida y salud de niños y niñas que viven en el Bañado Sur de Asunción. *Salud, enfermedad y pobreza urbana*.

Estudios de los procesos de salud, enfermedad y atención de las familias en la periferia sur de Asunción. Asunción, Paraguay: CDE.

Galeano Monti, J. (2014). Bañado Sur, un territorio excluido del Paraguay. En *Exclusión Social y Pobreza Urbana* (19-51). Asunción, Paraguay: Aranduarã.

González, M. J. (jueves de febrero de 2017). Jefa Centro Municipal N° 10. (Allende, J., Entrevistador).

Hoy. (16 de enero de 2015). Quinta parte de habitantes de Asunción vive en los Bañados. <https://www.hoy.com.py/nacionales/quinta-parte-de-habitantes-de-asuncion-vive-en-asentamientos>

INE. (29 de 08 de 2021). Instituto Nacional de Estadística. Obtenido de <https://www.ine.gov.py>: <https://www.ine.gov.py/news/news-contenido.php?cod-news=595>

INE. (2023a). Resultados Preliminares del Censo 2022. Recuperado de https://www.ine.gov.py/censo2022/documentos/Revista_Censo_2022.pdf

INE. (2023b). Principales Resultados de Pobreza Monetaria y Distribución de Ingreso. EPHC 2022. Recuperado de <https://www.ine.gov.py/Publicaciones/Biblioteca/documento/215/Pobreza%20Monetaria%20EPHC%202022%20INE.pdf>

INE. (2023c). Paraguay. Proyecciones de población nacional, áreas urbana y rural, por sexo y edad. Recuperado de https://www.ine.gov.py/Publicaciones/Biblioteca/documento/211/000_Paraguay_2023.pdf

INE. (2023d). Asunción. Proyecciones de población por sexo y edad. Recuperado de https://www.ine.gov.py/Publicaciones/Proyecciones%20por%20Departamento%202023/00_Asuncion_2023.pdf

Insfran, D. (2019, Diciembre). *Zonas vulnerables de inundación en el área del Bañado Sur – Asunción*. [Tesis de grado]. Universidad Nacional de Asunción, Paraguay.

IP. (11 de febrero de 2019). Asistencia a damnificados por inundaciones en Asunción costó G. 7.000 millones. <https://www.ip.gov.py/ip/asistencia-a-damnificados-por-inundaciones-en-asuncion-costó-g-7000-millones/#:~:text=Asunci%C3%B3n%2C%20IP,la%20permanencia%20de%20las%20familias>.

- KOICA. (2021). Plan Maestro de Bañado Sur y el Plan Detallado del Área Costera. Recuperado de <https://www.asuncion.gov.py/wp-content/uploads/2022/06/Plan-Maestro-Banado-Sur-KOICA.pdf>
- Maneiro, M. (2021). Memorias de la ocupación y la producción de un “nuevo” barrio informal. *Avá*, 38, 313-338.
- MSPyBS. (9 de julio de 2019). En Paraguay contamos con cuatro tipos de Unidades de Salud de la Familia, ¡conócelos! Recuperado de <https://www.mspbs.gov.py/portal/18842/en-paraguay-contamos-con-cuatro-tipos-de-unidades-de-salud-de-la-familia-lexclconocelos.html>
- MSPyBS. (2020). Solicitud de información pública N° 33.381. Recuperado de <https://informacionpublica.paraguay.gov.py/#/>
- Palau, T. (2011). El marco expulsivo de la migración paraguaya. Migración interna y migración externa. *Migrantes. Perspectivas (críticas) en torno a los procesos migratorios del Paraguay*. Asunción, Paraguay: Ápe Paraguay.
- Pardinas, F. (2005). Metodología y técnicas de investigación en ciencias sociales. Mexico: Siglo XXI.
- Parrado, E. y Jaramillo, J. (2020). Prácticas de memoria en defensa de la vida y el territorio en Buenaventura, Colombia (1960-2018). <http://www.scielo.org.co/pdf/hismo/n21/2027-5137-hismo-21-00299.pdf>
- Pusineri, A. (2023). Los Payaguá de la Chacarita. Historia y Memoria. En *Historia Paraguaya. Anuario de la Academia Paraguaya de la Historia*(259-306). Asunción, Paraguay: La Academia.
- Rodero, P. y Merino, I. (2018). Procesos de salud, enfermedades y atención en las familias de la periferia sur de Asunción. Miradas desde la antropología de la salud urbana. *Salud, enfermedad y pobreza urbana. Estudios de los procesos de salud, enfermedad y atención de las familias en la periferia sur de Asunción*. Asunción, Paraguay: CDE.
- STP. (12 de 09 de 2020). www.stp.gov.py. Obtenido de <https://www.stp.gov.py/v1/cooperacion-sur-sur-fundamental-para-el-logro-de-los-ods/>: <https://www.stp.gov.py>
- STP/DGEEC. (2012). Censo Nacional de Población y Viviendas. <https://informacionpublica.paraguay.gov.py/#/>

STP/MADES/PNUD/FMAM. (2021). Atlas del AMA. Ficha técnica municipal de Asunción.
Proyecto “Asunción Ciudad Verde de las Américas – Vías a la Sustentabilidad.
<https://ciudadessustentables.stp.gov.py/wp-content/uploads/2021/12/1-Asuncion.pdf>